PAR MONTS ET RIVIÈRE

Mai 2016, volume 19, no 5

REVUE DE LA SOCIÉTÉ D'HISTOIRE ET DE GÉNÉALOGIE DES QUATRE LIEUX

SAINT-CÉSAIRE, ANGE-GARDIEN, SAINT-PAUL-D'ABBOTSFORD, ROUGEMONT

Sommaire

4 **Le conseil 3646 des Chevaliers de Colomb de Ange-Gardien de 1953 à 2003**
Par : *Gilles Bachand*

6 **De l'ancêtre Michel Langevin dit Bazière au Patriote Pierre Barrière dit Langevin de Saint-Césaire**
Par : *Jeanne Granger*
Yvonne Granger-Langevin
Gilles Bachand

13 **L'origine du nom des rangs : Séraphine et Saint-Charles à Ange-Gardien**
Par : *Isidore Desnoyers*

Chroniques

Coordonnées de la Société	**2**
Mot du président	**3**
Nouveaux membres	**15**
Prochaines rencontres	**15**
Activités de la SHGQL	**16**
Nouveautés à la bibliothèque	**16**
Nouvelle publication	**17**
Nos activités en images	**18**
Merci à nos commanditaires	**18**

Le Patriote
Pierre Barrière dit Langevin de Saint-Césaire

La Société d'histoire et de généalogie des Quatre Lieux a été fondée en 1980. C'est un organisme à but non lucratif, qui a pour mandat de faire connaître et valoriser par des écrits et des conférences, l'histoire et le patrimoine des municipalités suivantes : Saint-Césaire, Saint-Paul-d'Abbotsford, Ange-Gardien et Rougemont. Elle conserve des archives historiques et favorise aussi l'entraide mutuelle des membres et la recherche généalogique.

36 ans de présence dans les Quatre Lieux

La Société est membre de :
La Fédération Histoire Québec
La Fédération québécoise des sociétés de généalogie

COORDONNÉES DE LA SOCIÉTÉ

Adresse postale : 1291, rang Double Rougemont (Québec) J0L 1M0 Tél. 450-469-2409	**Adresse de la Maison de la mémoire des Quatre Lieux :** Édifice de la Caisse Populaire 1, rue Codaire Saint-Paul-d'Abbotsford Tél. 450-948-0778	**Site Internet :** www.quatrelieux.qc.ca **Courriels :** lucettelevesque@sympatico.ca shgql@videotron.ca

SUIVEZ-NOUS SUR FACEBOOK
www.facebook.com/quatrelieux

Cotisation pour devenir membre : La cotisation couvre la période de janvier à décembre de chaque année. 30,00$ membre régulier. 40,00$ pour le couple.	**Horaire de la Maison de la mémoire des Quatre Lieux :** Mercredi : 9 h à 16 h 30 h Semaine : sur rendez-vous. Période estivale : sur rendez-vous.

La revue ***Par Monts et Rivière***, est publiée neuf fois par année.
La rédaction se réserve le droit d'adapter les textes pour leur publication. Toute correspondance concernant cette revue doit être adressée au rédacteur en chef :
Gilles Bachand tél. : 450-379-5016.

La direction laisse aux auteurs l'entière responsabilité de leurs textes. Toute reproduction, même partielle des articles et des photos parues dans ***Par Monts et Rivière*** est interdite sans l'autorisation de l'auteur et du directeur de la revue. Les numéros déjà publiés sont en vente au prix de 2,00$ chacun.

Dépôt légal : 2016
Bibliothèque et Archives nationales du Québec **ISSN : 1495-7582**
Bibliothèque et Archives Canada

Tirage : 200 exemplaires par mois
© Société d'histoire et de généalogie des Quatre Lieux

Un peuple sans histoire est un peuple sans avenir

Bonjour vous tous !

Nous disons annuellement que durant la période estivale, nous diminuons nos activités… comme vous le verrez dans l'encart de la page 15, ce n'est pas le cas cette année. À l'exception de la publication de cette revue qui cesse comme d'habitude durant les trois prochains mois, nous avons beaucoup de prochaines rencontres à vous suggérer pour les mois à venir.

Comme d'habitude, la Maison de la mémoire sera fermée à partir du 21 juin jusqu'au 6 septembre. Les bénévoles ont bien mérité ce repos estival. Ceci n'est pas tout à fait vrai ? Certains vont continuer, de la maison, à transcrire des documents, alimenter notre banque de références documentaires, faire des recherches, écrire des articles, faire la mise en page de nos nouvelles publications, etc. UN TRÈS GROS MERCI ! Cependant chers membres, vous pouvez sans contrainte, communiquer avec le secrétariat, pour une consultation de nos documents ou pour tout autre renseignement.

L'un des mandats de notre Société est la préservation et la mise en valeur du patrimoine bâti des Quatre Lieux. C'est la raison pour laquelle, nous avons entrepris depuis quelques années de sensibiliser les municipalités et les citoyens à l'importance de préserver cet élément important de notre culture en Amérique du Nord. Nos vieilles maisons, les bâtiments de ferme, églises, cimetières, etc., et bien entendu une des richesses des Quatre Lieux, les croix de chemin. Prenez le temps de les visiter cet été, elles sont magnifiques ! Ange-Gardien retrouvera le long de ses rangs deux beaux exemples de croix, qui prennent place dans ces endroits, grâce à la volonté de certains de nos membres et du milieu gardangeois de les préserver pour les générations futures. Félicitations !

Le conseil d'administration vous souhaite une très belle période estivale, des vacances inoubliables et au plaisir de se rencontrer lors de nos rencontres à venir.

Salutations cordiales et bonne lecture !

Nous serons de retour avec la revue du mois de septembre.

Gilles Bachand

Conseil d'administration 2016

Président et archiviste : Gilles Bachand
Vice-président : Jean-Pierre Benoit
Secrétaire-trésorière : Lucette Lévesque
Administrateurs (trices) : Lucien Riendeau, Jeanne Granger-Viens, Michel St-Louis, Madeleine Phaneuf, Cécile Choinière, Guy McNicoll et Fernand Houde

Le Conseil 3646 des Chevaliers de Colomb de Ange-Gardien de 1953 à 2003

« Charité, Fraternité, Unité » c'est la devise que les Chevaliers de Colomb de Ange-Gardien ont pratiquée durant 50 ans dans cette paroisse des Quatre Lieux. C'est en effet en 1952 qu'un groupe de Chevaliers déjà membres de conseils avoisinants Ange-Gardien (Farnham, Saint-Césaire et Granby) va envisager de former un conseil local de Chevaliers.

Les instigateurs de ce projet sont Gérard Lortie, Valmore Lacoste et le curé de la paroisse, l'abbé Raoul Péloquin. Très rapidement, ils vont recruter 80 membres et c'est ainsi que le nouveau Conseil obtient sa chartre d'incorporation le 22 avril 1953.

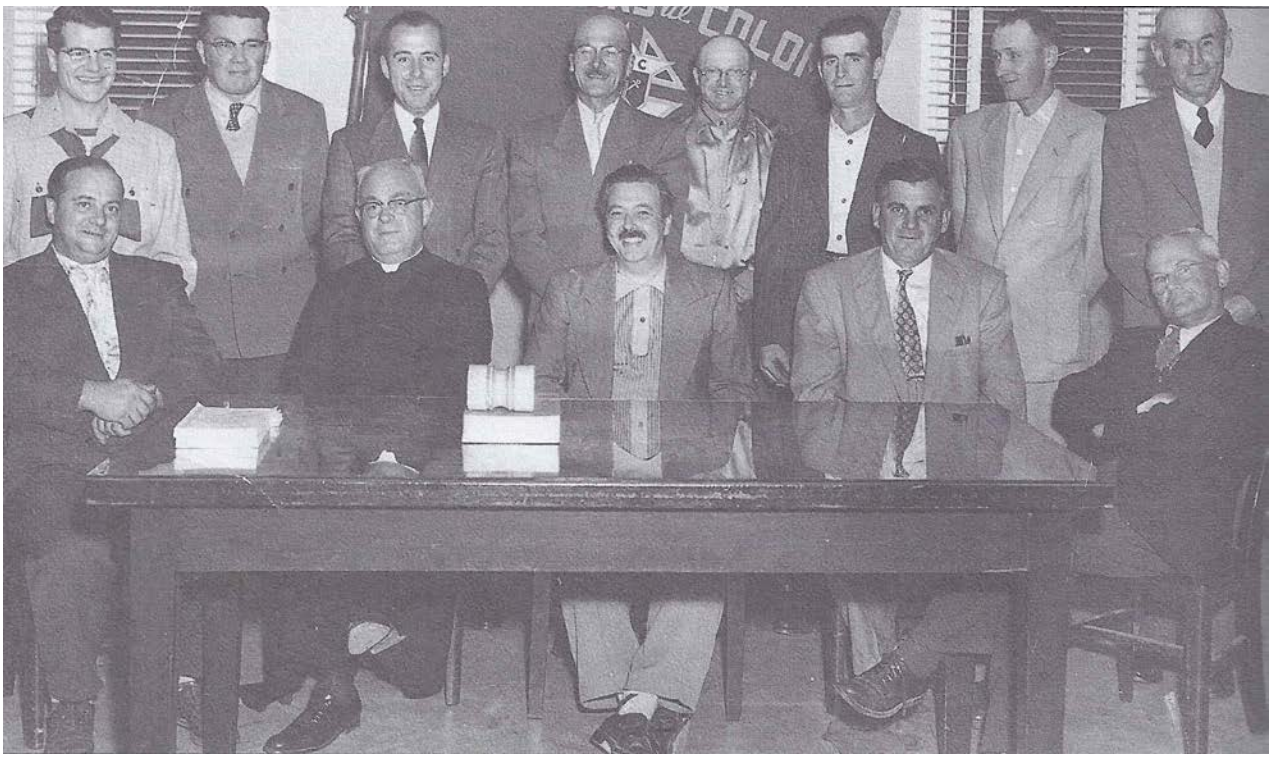

Les fondateurs du Cercle 3646 de Ange-Gardien en 1953
1e rangée de gauche à droite : Rosaire Luc Dion, le curé Raoul Péloquin, Gérard Lortie, Valmore Lacoste et Ludger Viau.
2e rangée de gauche à droite : André Messier, Jean-Maurice Marchand, Olivar Houle, Ernest Grenier, Ernest Vachon, Lucien Chagnon, G.-A. Ostiguy et Philippe Bourbeau.

Les premiers dirigeants de ce nouveau Conseil étaient : Gérard Lortie Grand Chevalier, Raoul Péloquin aumônier, Rosaire Luc Dion député Grand Chevalier, Eddy Paquette chancelier, Valmore Lacoste intendant, Jean-Maurice Marchand secrétaire-financier, Armand Malo secrétaire-trésorier, Ludger Viau secrétaire-archiviste, Adrien Roy garde intérieur, Paul-Émile Bérard garde extérieur. Georges Ostiguy cérémoniaire, Raymond Robert, Georges A. Pinsonneault, Philippe Bourbeau, syndics.

Comme tous les Conseils avoisinants possèdent une bâtisse pour offrir des services aux membres et à la collectivité, le Conseil 3646 va entreprendre dès l'année 1954, la construction d'une salle au 233, rue Saint-Joseph. C'est sous la direction de Gaston Bourbeau, aidé par des Chevaliers bénévoles que l'édifice prend forme et est terminé la même année. L'intendant Valmore Lacoste organise si bien la campagne de financement que la salle de 24 pieds par 40 pieds ne coûta que 4 600$ souscrits par des membres et des donateurs de Ange-Gardien.

Cet édifice du Conseil, en plus de servir pour la tenue de réunions régulières à l'étage avait aussi une salle de jeux très populaire au sous-sol. Il en coûtait 1,00$ par mois pour y avoir accès. Une partie de cette somme était remise au Conseil d'État.

Cependant en 1972 sous la direction du Grand Chevalier Raymond Robert et devant le fait que les effectifs du Conseil ont un peu diminué et que l'intérêt des membres pour la salle a fléchi, le Conseil décide de vendre cet édifice à F. & J.M. Désourdy pour en faire un salon funéraire qui existe encore aujourd'hui et de consacrer le fruit de la vente à des œuvres caritatives à Ange-Gardien.

Le 13 mars 1989, à l'instigation du Grand Chevalier Olivar Houle, le Conseil 3246 de Ange-Gardien va honorer l'un de ses membres fondateurs, en la personne de Jean-Maurice Marchand. Il veut souligner le cinquantième anniversaire de son implication dans le mouvement des Chevaliers de Colomb et aussi dans la communauté gardangeoise, 150 convives ainsi que les maires des deux municipalités vont assister à ce dîner en son honneur.

Sur la photo de droite, M. Jean-Maurice Marchand exhibe fièrement la plaque souvenir qui lui a été présentée lors de la fête organisée en son honneur. Il est entouré de M. Alain St-Pierre, député du district des Chevaliers de Colomb, M. Rosaire Houle, maire de la paroisse, M. l'abbé Hervé Proulx, curé de Ange-Gardien, M. Jean-Pierre Benoit, maire du village et M. Olivar Houle, Grand Chevalier du Conseil 3246 de Ange-Gardien.

Durant toutes ces années de présence à Ange-Gardien, le Conseil 3646 a été un organisme de soutien envers la Fabrique de la paroisse et aussi pour d'autres institutions du milieu. Suite à une forte diminution de ses membres et par manque de volonté de poursuivre l'œuvre à Ange-Gardien, il va disparaître en 2003. Certains Chevaliers vont intégrer les Conseils environnants, Farnham, Saint-Césaire et Saint-Paul-d'Abbotsford.

Liste des Grands Chevaliers du Conseil 3646 de 1962 à 2003[1]

Bernard Tarte 1962, Normand Vadnais 1963 et 1964, Adrien Roy 1965 à 1968, Edmond Lussier 1968 à 1970, Rosaire Pelletier 1970 à 1972, Raymond Robert 1972 à 1974, René Brouillette 1974 à 1976, Olivar Houle 1976 à 1978, René Lacoste 1978 à 1980, Georges Ostiguy 1980 à 1982, André Forand 1982 à 1984, Jacques Morneau 1984 à 1986, Gilbert Morin 1986 à 1988, Olivar Houle 1988 à 1990, Bertrand Roy 1990-1991, Louis Robert 1991 à 1997, Rosaire Jetté, décédé après sa nomination, Adrien Robert 1997-1998 et 1998 à 2003.

Gilles Bachand

Références :
Marchand, Azilda. *La petite histoire de l'Ange-Gardien*, Ange-Gardien, 1981, p. 220-221.
Fonds 48 Conseil 3646 des Chevaliers de Colomb de Ange-Gardien (2016). Archives de la SHGQL.

Des remerciements à notre confrère Jean-Pierre Benoit pour avoir fait les démarches en vue de l'acquisition des documents qui forment le Fonds 48 Conseil 3646 des Chevaliers de Colomb de Ange-Gardien (2016).

[1] Le Fonds 48 Conseil 3646 des Chevaliers de Colomb de Ange-Gardien, ne contient pas les procès-verbaux de 1953 à 1962.

De l'ancêtre Michel Langevin dit Bazière au Patriote Pierre Barrière dit Langevin de Saint-Césaire

Nous avons annuellement fait une recherche généalogique et historique concernant certains Patriotes apparaissant sur le monument du parc Neveu à Saint-Césaire. Nous récidivons encore une fois cette année. On trouve sur ce monument un nommé **Pierre Barrière dit Langevin, cultivateur 38 ans.** J'ai voulu en savoir le plus possible concernant ce cultivateur de Saint-Césaire et son implication dans les troubles de 1837-38. Je ne pouvais trouver mieux pour entreprendre cette recherche généalogique que Jeanne Granger et Yvonne Granger-Langevin, bénévoles à la SHGQL et aussi du fait qu'Yvonne a rencontré ce patriote dans sa lignée familiale, lors de recherches généalogiques. Voici les résultats de leurs démarches.

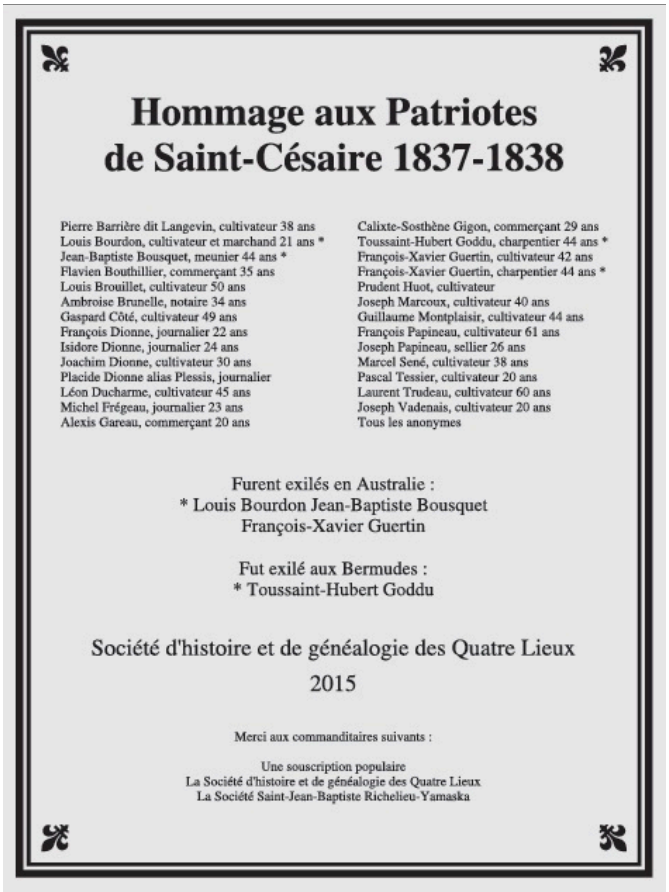

Hommage aux Patriotes de Saint-Césaire 1837-1838

Pierre Barrière dit Langevin, cultivateur 38 ans
Louis Bourdon, cultivateur et marchand 21 ans *
Jean-Baptiste Bousquet, meunier 44 ans *
Flavien Bouthillier, commerçant 35 ans
Louis Brouillet, cultivateur 50 ans
Ambroise Brunelle, notaire 34 ans
Gaspard Côté, cultivateur 49 ans
François Dionne, journalier 22 ans
Isidore Dionne, journalier 24 ans
Joachim Dionne, cultivateur 30 ans
Placide Dionne alias Plessis, journalier
Léon Ducharme, cultivateur 45 ans
Michel Frégeau, journalier 23 ans
Alexis Gareau, commerçant 20 ans
Calixte-Sosthène Gigon, commerçant 29 ans
Toussaint-Hubert Goddu, charpentier 44 ans *
François-Xavier Guertin, cultivateur 42 ans
François-Xavier Guertin, charpentier 44 ans *
Prudent Huot, cultivateur
Joseph Marcoux, cultivateur 40 ans
Guillaume Montplaisir, cultivateur 44 ans
François Papineau, cultivateur 61 ans
Joseph Papineau, sellier 26 ans
Marcel Sené, cultivateur 38 ans
Pascal Tessier, cultivateur 20 ans
Laurent Trudeau, cultivateur 60 ans
Joseph Vadenais, cultivateur 20 ans
Tous les anonymes

Furent exilés en Australie :
* Louis Bourdon Jean-Baptiste Bousquet
François-Xavier Guertin

Fut exilé aux Bermudes :
* Toussaint-Hubert Goddu

Société d'histoire et de généalogie des Quatre Lieux
2015

Merci aux commanditaires suivants :

Une souscription populaire
La Société d'histoire et de généalogie des Quatre Lieux
La Société Saint-Jean-Baptiste Richelieu-Yamaska

1ère Génération

Michel Langevin dit Bazière : n….
m…1692 en France
s...
Il venait de Saint-Sulpice de Paris, Île de France

Marguerite Hélie : n… fille de…
(dit Samson) s…

Enfants

Michel : n… en 1693
1e m. 23 avril 1714 à Verchères à Marguerite Guertin fille de Louis et Madeleine Chicoine de Contrecoeur
2e m. 24 octobre 1747 à Montréal à Thérèse Viger fille de…
s…
autres enfants…

2e Génération

Michel : n… en 1693
1e m. 23 avril 1714 à Verchères
2e m. 24 oct 1747 à Montréal
s…

Marguerite Guertin : n...en 1691 fille de Louis & Madeleine Chicouane/Chicoine
de Verchères (Louis Guertin a prêté 500 livres aux
nouveaux mariés lors du contrat de mariage)
s. 9 août 1746 âgée de 55 ans

Thérèse Viger : n…1704 fille de…
s. 22 mai 1750

Enfants

Michel : n. 28 févier 1718 à Contrecoeur et b. 6 mars 1718 à Saint-Ours
m. 15 septembre 1739 à Varennes à Marie-Madeleine Banlier
fille de Jean-Baptiste et Marie Lenevi
s…

Louis : n… en 1715
m. 19 novembre 1736 à Verchères à Marie-Thérèse Marais-
Desmarais fille de Paul et Marguerite Fontaine
s. 13 juillet 1747 à Montréal
enfants : **Louis** n…
m. 6 octobre 1760 à Verchères à Marie-Ang. Leduc
fille de J-B et Antoinette Benoit
s…
enfants :
Marguerite : n…
m. 14 oct 1805 à Verchères à Jos Fontaine fils de
Frs et Magd Charron
s…
M-Josephte : n…
m. 26 sept 1803 à Verchères à Ls-Abner Wilcot fils
de Abner et Cath Grifine
s…
M-Ang : n…
m. 24 nov 1777 à Verchères à Joseph Dansereau fils
de Frs et M-Charl Rivet
s…
Madeleine : n…
m. 17 nov 1794 à Verchères à Pierre Beauregard fils
de Chs et M-Ang Charron
s…
Louise : n…
m. 12 nov 1792 à Verchères à Frs Boury fils de Pierre
et M-Anne Richard
s…
François : n…
m. 22 oct 1810 à Verchères à Charlotte Meunier dit
Lapierre fille de Joseph et Josephte Jaret
s…

Marguerite : n… en 1716
m. 6 fév 1736 à Montréal à Antoine Lenoir
s. 13 sept 1756 à Montréal à la Basilique Notre-Dame
(voir dictionnaire généalogique Tanguay pour détails)
enfants : 9 enfants détails inconnus

3e Génération

Michel : n. 6 mars 1718 à Saint-Ours
m. 15 sept 1739 à Varennes
s…

Magdeleine Banlier dit Laperle : n. 27 septembre 1721, fille de J-B et Marie Neveu
s. 25 août 1795 à 75 ans

Enfants

Michel : n. 8 oct 1740 à Varennes
1e m : 3 fév 1766 à Varennes à M-Victoire Fontaine fille de Gabriel & M-Jos Bazinet
2e m : 1 fév 1790 à Amable Duclos fille de Pierre & Amable Troyé
s. 27 août 1807 à Laprairie à 66 ans

Thérèse : n. 5 nov 1746 à Varennes
m. 11 oct 1762 à Ls-Marie Tétro fils de Ls et Ang-Marg Fontaine à Varennes
s. 11 fév 1797 à Verchères à 50 ans

Madeleine : n. 13 sept 1749 à Varennes
m. 7 août 1769 à Ls Lhuissier fils de Paul et M-Jos Truto
s. 10 juin 1822 à Varennes

Isidore : b. 13 oct 1752 à Varennes
1e m. 30 janv 1775 à Varennes à M-Anne Arnaud-Deslauriers fille de J-B et Thérèse Monet
2e m. 9 juil 1792 à Varennes à Marg Desjarlais fille de Joseph & M-Jos Hervieux
s. 15 nov 1838 à Varennes

Pierre : n. 25 nov 1754 à Varennes
m. 16 fév 1778 à Varennes à Desanges Jodoin fille de Jacques & Charlotte Girard
s. 28 oct 1833 à Varennes à 78 ans

4e Génération

Michel : n. 8 oct 1740 à Varennes ou Verchères
1e m. 3 fév 1766 à Varennes avec Victoire Fontaine
2e m. 1 fév 1790 à Varennes avec Amable Duclos
s. 27 août 1807 à Laprairie, à son décès, aucune mention de son épouse, cependant son gendre François Gendron était présent.

M-Victoire Fontaine-Bienvenue : n. 22 janvier 1750 à Varennes-Verchères
fille de Gabriel & M-Jos Bazinet
s. 5 juillet 1788 à 40 ans (mort subite)

Amable Duclos : n. 4 mai 1766 fille de Pierre et Amable Laframboise
s. 3 juin 1854 elle a 90 ans à Varennes
(Amable Duclos s'est remariée avec François Giroux le 9 octobre 1809 à Laprairie en présence de Pierre Langevin (beau-frère) Paschal L. son fils et Frs Gendron son gendre)

Enfants (de la 1ère épouse)

Michel : n. 4 décembre 1768 à Verchères
m. 7 mai 1792 à Laprairie à M-Charlotte Bariteau fille de Hyacinthe et Généviève Maubleau
s. 27 août 1808 à Laprairie

Reine : n…
m. 3 fév 1800 à Laprairie à François Bourdeau fils de Joseph & Marg. Robert
s…

Enfants (de la 2e épouse)

Paschal : n. 19 nov 1790 à Varennes
m. 7 fév 1814 à Laprairie à Marie Duquet fille d'Étienne & Marg. Surprenant
s. 21 mars 1846 à Laprairie à 56 ans

Amable : n. 30 janv 1792 à Varennes
m. 14 sept 1812 à Laprairie à Alexis Lavallée fils de Pierre & Agathe Charland du lac Champlain et s. à Rouses Point. N.Y., U.S.A.
s…. 1840 à Rouses Point

Charlotte : n. 15 sept 1793 à Varennes
m. 14 sept 1812 à Laprairie à Louis Duquet fils d'Étienne & Marguerite Surprenant
s. 1 déc 1871 à Lacolle à 76 ans

M-Louise : n…
m. 24 nov 1831 à Laprairie à J.B. Meunier fils de J-B et (feue) Marie Belouin
mariage revalidé 1 nov 1831 à l'Acadie (voir le texte dans le livre)
enfants : M-Aurore n. … 1826
Jacques n. 20 mars 1829 à Rivière Lacolle
Esther n. 9 juin 1830
Laurent-Justinicien n. 3 sept 1833
s…

Pierre : n. 5 juil 1797 à Laprairie
1e m. 12 nov 1823 à Chambly à M-Geneviève Barry (Baril ou Barré) Voir le registre de la paroisse, Michel Langevin présent
2e m. 14 janv 1860 à Saint-Valentin à Séraphine Guay fille d'Ambroise & Marie Goudreau
s. 11 juin 1879 à Chicopee Falls, U.S.A.

Victoire : n. 26 oct 1799 à Chambly
m. 8 fév 1819 à Laprairie à Jacques Paquet fils de Louis & Amable Barré
s. 10 sept 1886 à Chambly à 86 ans

5e Génération

Pierre : n. 7 juil 1797 à Laprairie
1e m. 11 nov 1823 Chambly
2e m. 14 janv 1860 à Saint-Valentin
s. 11 juin 1879 à Chicopee Falls, Massachussetts, U.S.A.

M-Geneviève Barry : n… fille de François & Marie Dubuc
(ou Barré) s. 21 mars 1859 à Saint-Valentin à 63 ans

Séraphine Guay : n… fille d'Ambroise & Marie Goudreau
s.

Enfants (de la 1ère épouse)

Lucie : n. 8 déc 1824 à Saint-Mathias, Lucie Barrière
m. 15 oct 1844 à Saint-Césaire à Bernard Brouillet-Bernard
fils de Raphaël & Louise Hébert-Lambert et d. 11 mai 1866
à 45 ans à Saint-Césaire
s. 10 juin 1903 à Central Falls, U.S.A.
(voir 1880 recensement U.S.A. à Providence, R.I.)

Nazaire : n. 20 avril 1829 à Saint-Césaire, baptisé Nazaire Barrière
s. 31 août 1829 (âgé de 4 mois)

Pierre : n. 18 janv 1826
m. 8 oct 1850 à Saint-Valentin à Josephte Fortin fille de Évangéliste Fortin et Josephte Boudreau
s. 31 mars 1915 à Saint-Valentin, il a 89 ans

Louise : n. 8 août 1830
m. 22 janv 1850 à Saint-Césaire à Joseph Peltier fils de Jos
& feue M.C. Courtemanche de Beloeil
(les signataires à leur mariage : Joseph Peltier, Édouard Peltier,
Pierre Goddu, François Barrière dit Langevin, Moïse Barrière dit
Langevin, Charles Barré, Bernard Brouillet
s… à Beloeil

Mathilde : n. … vers 1831, fille de Pierre et Marie Barré
m. 22 oct 1850 à Saint-Césaire à Bazille Nadeau
(vf de Céleste Gingras)
(recensement 1870 U.S.A. Bisell Nadan à Taunton, Mass)
s…

François: n. 14 mai 1832 à Saint-Césaire
m…
s…

Joseph : n… vers 1835
1e m. 26 nov 1855 à Saint-Valentin à Phébée Fortin fille de Évangéliste et Josephte Boudreau en présence de Pierre Michel Langevin
s…aux USA

2e m. 26 mai 1856 à Saint-Césaire à Philonise Ouellet fille de
J-B et Désanges Bail-Printemps

(était nommé Joe Languay aux USA)

Misaël : n. 30 mars 1840 à Saint-Césaire
m. entre 1860 et 1868 à Marie Boiteau née 21 oct 1845
à Saint-Aimé-du-Richelieu
s. 13 nov 1922 à Saint-Césaire

Anastasie : n. 2 mars 1842 à Saint-Césaire
(Anathalie) s. 15 juil 1843 (à 16 mois)

Étienne : n. 19 avril 1843 à Saint-Luc, Co. de Saint-Jean, fils de Pierre et Geneviève Barry

Clémence : n… en 1849 à Lacolle
m. 19 fév 1860 à Saint-Valentin à Benjamin Limoges
fils de…
s… aux U.S.A

Esther : n… vers 1850
m. 9 janv 1871 à Saint-Césaire à Gédéon Chauvin fils de Basile
& Apolline Blain
s…

Enfants (de la 2e épouse) Séraphine Guay

En 1860 : 2 enfants décédés…

Étienne : n. 17 sept 1865 à Napierville
m…
s…U.S.A.
(nommé Jim aux USA)

Georgina : n… en 1868 à Lacolle
m…
s…aux USA

Napoléon : n. 19 nov 1871
m. 3 sept 1893 à Indian Orchard, Mass à Hortense Patenaude
fille de…
s…aux USA
enfants: Gladys n…
m. … à … à Hector Langevin
s…
enfants Francis n…
m… à Dorothy Senécal
s…
enfants : 4 inconnus
jumeaux

Dollard: n. 19 nov 1871
s. après le baptême

Marie : n…
1e m. 15 janv 1872 à Saint-Césaire à Charles Lemieux
(vf de Marie Peltier)
2e m. 1 mai 1877 à Saint-Césaire à Pierre Désautels
(vf de M-J Hamel)
3e m. 18 oct 1880 à Saint-Césaire à Julien Thouin
(vf d'Adelphine Casgrain)
s…

Maintenant, voici ce que nous savons sur la vie de Pierre Barrière dit Langevin en se basant sur l'arbre généalogique et les documents gouvernementaux lors de la rébellion de 1837.

Ce Patriote est né le 7 juillet 1797 à Laprairie, puis il va se marier le 11 novembre 1823 à Chambly. Il est à Saint-Mathias en 1824, quand est-il venu s'établir à Saint-Césaire ? Nous ne le savons pas exactement. Chose certaine, il demeure à Saint-Césaire au baptême de Nazaire en 1829 où il est dit cultivateur du lieu. Puis, par la suite, il va avoir plusieurs enfants à cet endroit et il demeure à Saint-Césaire en 1837-38. Puis il va se marier en seconde noces, le 14 janvier 1860 à Saint-Valentin. Il décède le 11 juin 1879 à Chicopee Falls, Massachusetts. Depuis combien de temps habite-t-il les É.-U. ? Nous ne le savons pas. Comme beaucoup de Canadiens français de l'époque, il émigre pour trouver du travail, dans l'espoir d'avoir une vie meilleure.

Se référant aux dépositions des délateurs Joseph Millette et Lambert Dion employés chez le marchand Jean-Baptiste Casavant de Saint-Césaire, Barrière et d'autres patriotes sont venus dans son magasin le 21 novembre 1837 armé de fusils, sabres et « autres instruments de destruction » et ils ont pris possession de sa maison, pillé et saccagé celle-ci. Le 22 novembre c'est au tour du magasin de W. U. Chaffers, juge de paix de subir le même sort. Barrière fait partie des Patriotes présents. Cette maison va devenir le quartier général des Patriotes durant quatorze jours. On va y voir selon les témoignages des délateurs, environ une centaine de personnes présentes sur place. Ces deux maisons étaient la propriété de riches marchands et de Juges de paix partisans des loyalistes fidèles à l'Angleterre. Est-ce que Barrière va accompagner la centaine de Patriotes qui sont partis de Saint-Césaire pour Saint-Charles combattre les troupes anglaises ? Nous ne le savons pas. Cependant on peut présumer qu'il était membre de cette troupe.

Pour ces faits, il fut emprisonné à la prison du Pied-du-Courant à Montréal pour haute trahison, le 16 février 1838 et libéré le 14 avril suivant. On l'accusait de soulever le peuple contre le gouvernement et d'avoir refusé de fournir une caution pour sa bonne conduite à venir.

Yvonne Granger-Langevin, Jeanne Granger et Gilles Bachand

Références :

Granger-Langevin, Yvonne et Jeanne Granger. *Généalogie de Pierre Barrière dit Langevin* 2015, 108 p. Disponible à la bibliothèque de la Maison de la mémoire des Quatre Lieux, dans la section : Histoires de familles.

Fauteux, Aegidius, *Patriotes de 1837-1838*, Montréal, Les Éditions des Dix, 1950, p. 98.

Fonds 11 Patriotes des Quatre Lieux de la Société d'histoire et de généalogie des Quatre Lieux.

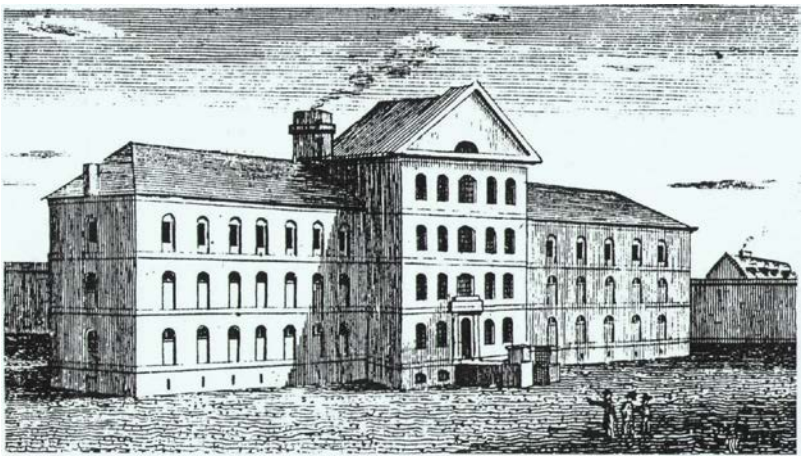

Prison du Pied-du-Courant à Montréal en 1839
Vous pouvez visiter des expositions concernant les Patriotes à cet endroit

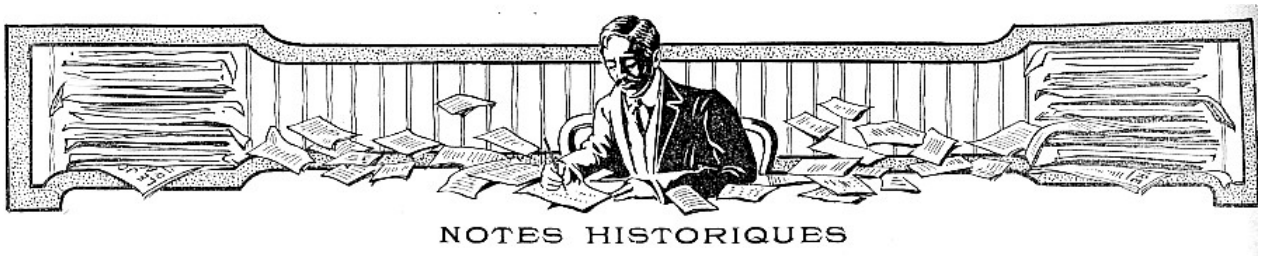

L'origine du nom des rangs : Séraphine et Saint-Charles à Ange-Gardien

Rang Séraphine

Ce rang a été ainsi nommé vers 1830, par l'honorable Jean Dessaulles, seigneur de Saint-Hyacinthe, en souvenir de Mlle Séraphine Imteau, religieuse chez les Ursulines à Québec et cousine germaine de Rosalie Papineau, épouse de Jean Dessaulles. La culture des terres y fut inaugurée vers l'année 1827. Les premiers colons s'y fixèrent de 1827 à 1830 environ, à peu près dans l'ordre chronologique suivant :

André Nadeau, Joseph Basset, Pierre Sévigny, Ls-Benoni Leroux, Narcisse Crotteau, Henri Charron, Antoine Martin, Pierre Breault.

Le chemin de front ne fut verbalisé que vers 1833 par maître John Dwyer, arpenteur, accompagné par Flavien Bouthillier marchand de Saint-Césaire et Grand Voyer.[2] La concession Nord contient 54 terres et celle du Sud 53.

Rang Saint-Charles

C'est vers l'année 1826 ou 1827 que l'honorable Pierre-Dominique Debartzch donna à ce rang le nom de Saint-Charles en souvenir de sa paroisse natale Saint-Charles sur la rivière Chambly (Richelieu), où il vécut pendant 32 ans soit de 1809 à 1841.

Cette concession simple contient 79 lots de 2 x 32 et 34 arpents. Les premières terres y furent concédées en 1827 par le seigneur Debartzch et par d'autres à une époque postérieure, mais un très petit nombre furent habitées et défrichées, cependant la plupart voyons nous, revinrent dans le domaine seigneurial et furent concédées de nouveau avec le reste du rang par le comte de Rottermund de 1849 à 1852 et ensuite par son agent J. Fraser écuyer en 1853 et 1854.

Le chemin de front, qui longe l'extrémité Nord-Est des terres fut verbalisé dit-on vers 1835, mais ne fut ouvert probablement qu'après 1840. La colonisation fut très lente dans cette concession. Les premiers pionniers furent : Louis Plante, John Sale père, André Lacasse, venus vers 1830, un nommé Ménard et remplacé par un individu du nom de Pednaud, puis Eusèbe Choquette vers 1838. La décade suivante 1840-1850 vit l'arrivée successivement d'Hyppolite Bombardier, Simon Malboeuf, Isaac Casgrain, J.-B. Choquette, Joseph Commeau.

Ce ne fut qu'après 1859, que la colonisation dans ce rang prit un essor notable et rapide. La route de communication entre le chemin de front et la rivière dans le haut du rang ne fut ouverte qu'en automne 1877. L'extrémité Sud-Est du rang Saint-Charles est arrosée par une des nombreuses ramifications de la rivière Yamaska. Elle entre en pointe aiguë dans le double de Farnham, laquelle pointe se sépare en deux Est et Ouest et va se perdre au point central de la ligne mitoyenne entre ces deux cantons.

[2] Fonctionnaire responsable de la construction et de l'entretien des routes sous le régime français. Par la suite on continua de désigner par ce titre les responsables de l'entretien des chemins dans certaines localités.

Nota

L'énumération des premiers colons ci-dessus nommés et l'époque de leur arrivée respective dans la future paroisse de Ange-Gardien, ne sont ni l'une ni l'autre d'une rigoureuse exactitude historique ou chronologique. La tradition des « anciens » peut-être prise en défaut et il est certain qu'elle est quelquefois contradictoire.

Isidore Desnoyers

Référence :

Desnoyers, Isidore. *Histoire de la paroisse de l'Ange-Gardien 1748-1884*, Rougemont, Société d'histoire des Quatre Lieux, 2002, p. 8 et 9.

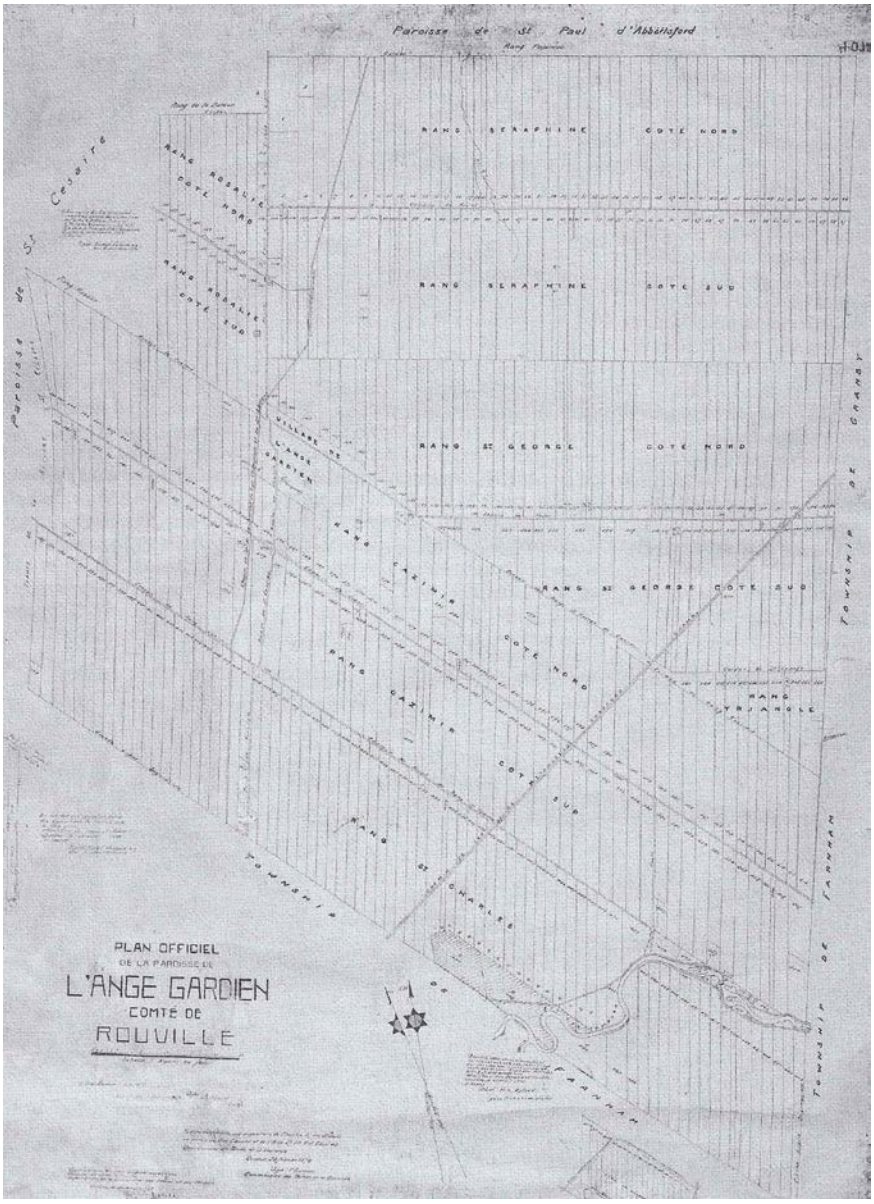

Plan de Ange-Gardien

Nouveaux membres de la Société

Nous vous souhaitons la bienvenue et beaucoup de plaisirs parmi nous

Jacques Viens, Louise Leclaire, Germain Touchette, Patrice Tremblay.

PROCHAINES RENCONTRES DE LA SHGQL

---À mettre à votre agenda---

23 mai 2016 : Journée nationale des Patriotes. Nous serons pour la 29e année consécutive au monument des Patriotes, au parc Neveu de Saint-Césaire à 13 h 30 pour rendre hommage aux Patriotes des Quatre Lieux. Vins et fromages sur place. Apportez votre chaise. Communication historique de Georges Rivard.

28 mai 2016 : Inauguration de deux nouvelles croix de chemin à Ange-Gardien. Les cérémonies débuteront à 15 h 00 au rang Séraphine par la bénédiction et l'historique de cette croix puis nous nous transporterons au rang Saint-Charles pour 16 h 00 pour les mêmes formalités. Par la suite les membres et la population sont invités à un souper communautaire à l'hôtel de ville. Le coût est de 13,00$ par personne ou 25,00$ pour le couple. Réservation à notre secrétariat 450-469-2409 ou à la Maison de la Mémoire 450-948-0778 le mercredi.

28 mai et 29 mai 2016 : Vente de livres usagés en histoire, généalogie, romans historiques, etc. dans le stationnement de la Maison de la mémoire à Saint-Paul-d'Abbotsford de 9 h 00 à 16 h 00. Ce sont des dons que nous avons reçus. Nous recevrons avec plaisir vos dons de livres pour cette vente-bénéfice.

29 juin 2016 : Visite historique et patrimoniale à Verchères. Nous avons rendez-vous à 10 h 00 au monument de Madeleine de Verchères. C'est une visite d'environ 2 heures accompagnée par un guide de la municipalité (histoire de Verchères, lieu ancestral pour plusieurs familles des Quatre Lieux, monuments, vieux moulin, église, la chalouperie Verchères, maisons patrimoniales, etc.)
Coût de la visite : 2,00$ par personne. Nous y allons en covoiturage ou individuellement. Réservation à notre secrétariat 450-469-2409 ou à la Maison de la Mémoire 450-948-0778 le mercredi.

21 août 2016 : BRUNCH ANNUEL de la Société et le lancement de nos activités 2016-2017
Nous vous invitons en grand nombre pour cette activité traditionnelle de votre Société. Nous serons cette année au ***Vignoble et Cidrerie Coteau Rougemont,*** 1105 rang Petite Caroline, Rougemont, http://coteaurougemont.com le dimanche 21 août 2016 pour 11 h 30. Le coût est de 25 00$ par personne, incluant le repas, les taxes et le service. Le traiteur est : *Le Triangle du gourmet* de Saint-Césaire. http://triangledugourmet.com/worldpress3 Bienvenue à tous ! Les profits serviront à faire croître votre société. Une causerie de Gilles Bachand agrémentera cette rencontre : *Des missionnaires Oblats de Marie-Immaculée à Coteau Rougemont.*

27 septembre 2016 : Lancement du livre de l'historien Isidore Desnoyers : *Histoire de la paroisse de Saint-Alphonse-de-Granby 1835 – 1888* à l'église de Saint-Alphonse à 19 h 30.
Une conférence accompagnera cette activité.

Automne 2016 : Nous offrons encore cette année à la Maison de la mémoire des Quatre Lieux, des cours d'initiation à la généalogie, sous la direction de Guy McNicoll. S.V.P. vous inscrire en communiquant avec notre secrétariat.

Automne 2016 : Inauguration du circuit historique et patrimonial de Ange-Gardien. Confirmation de la date et de l'endroit à venir. Ce circuit compte 5 panneaux explicatifs :
1- Hôtel de Ville;
2- Église de Ange-Gardien;
3- Presbytère de Ange-Gardien;
4- Maison Laurent Barré;
5- Angéline.

Activités de la SHGQL

5 avril 2016
Repas-bénéfice à la cabane à sucre
47 personnes étaient présentes lors de cette rencontre traditionnelle du temps des sucres. Le conseil d'administration tient à remercier les gens présents et *Le Chalet de l'érable* pour son accueil chaleureux. Cette activité de financement nous aide à faire fonctionner la Société. Notre confrère Émile Roberge nous a présenté une causerie fort intéressante concernant des faits particuliers, découverts lors de ses recherches généalogiques en rapport avec sa famille. Ceci fut très apprécié de l'assistance. Bravo et merci Émile !

13 avril 2016
Soirée reconnaissance à Ange-Gardien
Jean-Pierre Benoit et Gilles Bachand représentaient la Société lors de cette soirée. Nous tenons à féliciter la municipalité de Ange-Gardien pour cette belle initiative, de souligner l'apport indispensable des bénévoles dans le fonctionnement d'organismes communautaires.

20 avril 2016
Rencontre mensuelle du conseil d'administration
Les sujets suivants étaient à l'ordre du jour : la campagne de financement, la classification de nos photos, journée nationale des Patriotes au parc Neveu de Saint-Césaire, inauguration des croix de chemin à Ange-Gardien, les panneaux historiques et patrimoniaux de Ange-Gardien, le calendrier historique 2017 de la Société, etc.

26 avril 2016
Conférence de Charles-Philippe Courtois à Saint-Césaire le 26 avril : *Duplessis Légende noire ou réputation justifiée ?* La quarantaine de personnes présentes ont fort apprécié cette conférence ayant pour thème le premier ministre Maurice Duplessis et son temps. C'est avec conviction et très bien documenté que l'auteur nous a transmis sa vision de cette période de notre histoire. Toute l'assistance fut comblée par les détails historiques énumérés par le conférencier. Merci beaucoup pour cette belle soirée !

Nouveautés à la bibliothèque de la SHGQL

Toutes nos nouvelles acquisitions ou dons sont systématiquement exposés dans le présentoir de nouveautés pour une période d'environ un mois, puis placés sur les rayons de notre bibliothèque.

Don de André Duriez

DUPONT, Jean-Claude. *L'artisan forgeron*, Québec, Éditeur officiel du Québec / Les Presses de l'Université Laval, 1979, 355 p.

DE CAZES, Paul. *Le petit manuel canadien notes sur le Canada augmentées*, Québec, C. Darveau imprimeur-éditeur, 1884, 294 p.

BOUDREAU, Claude et Michel GAUMOND. *Le Québec sous l'œil de l'arpenteur-géomètre*, Québec, Les Publications du Québec, 2007, 140 p.

DORION, Jacques. *Les écoles de rang au Québec*, Montréal, Les Éditions de l'Homme, 1979, 428 p.

TREMBLAY, Rosaire et Thérèse DALLAIRE. *Ponts du Québec*, Québec, Ministère des Transports du Québec, 1975, 281 p.

LITALIEN, Raymonde et Denis VAUGEOIS. *Champlain la naissance de l'Amérique française*, Québec, Éditions du Septentrion, 2004, 397 p.

Don de René Marois

GENDRON, Mario et Al. *Étude patrimoniale rural de la MRC de la Haute-Yamaska, Bromont, Roxton Pond, Saint-Alphonse, Sainte-Cécile-de-Milton, Saint-Joachim, Canton de Shefford, Warden et Waterloo*, Granby, Société d'histoire de la Haute-Yamaska, 2007, 346 p.

PONTBRIAND, André. *Du Township of Shefford au Canton de Shefford 1792-2009, Essai historique*, Canton de Shefford, Chabos inc. 2009, 244 p.

Don de Gilles Bachand

RUMILLY, Robert. *La Vérendrye découvreur canadien*, Montréal, Éditions Albert Lévesque, 1933, 135 p.

RUMILLY, Robert. *Papineau*, Montréal, Éditions Bernard Valiquette, 1944, 281 p.

RUMILLY, Robert. *Histoire des Acadiens, tome 1*, Montréal, Fides, 1955, 540 p.

RUMILLY, Robert. *Histoire du Canada*, Paris, La Clé d'Or, 1951, 592 p.

RUMILLY, Robert. *Histoire de Montréal, tomes 1, 1534-1760*, Montréal, Fides, 1970, 474 p.

RUMILLY, Robert. *Histoire de Montréal, tomes 2*, Montréal, Fides, 1970, 418 p.

RUMILLY, Robert. *Histoire de Montréal, tomes 3*, Montréal, Fides, 1972, 524 p.

RUMILLY, Robert. *Histoire de Montréal, tomes 4*, Montréal, Fides, 1974, 311 p.

RUMILLY, Robert. *Histoire de Montréal, tomes 5, 1939-1967*, Montréal, Fides, 1974, 296 p.

---Nouvelle publication—

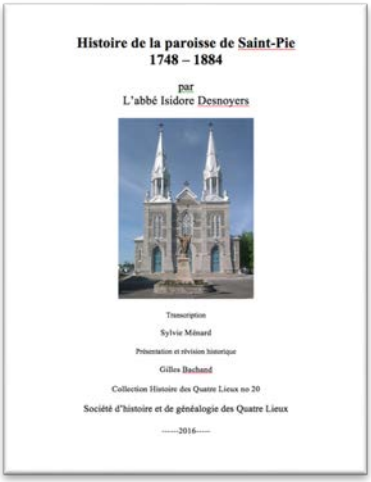
Histoire de la paroisse de Saint-Pie
1748 – 1884

par
L'abbé Isidore Desnoyers

Transcription
Sylvie Ménard
Présentation et révision historique
Gilles Bachand
Collection Histoire des Quatre Lieux no 20
Société d'histoire et de généalogie des Quatre Lieux
——2016——

Histoire de la paroisse de Saint-Pie 1748-1884, 30 00$

Nos activités en image

Notre confrère Émile Roberge lors de sa causerie au dîner de cabane à sucre

Une partie de l'assistance lors du dîner de cabane à sucre

Une partie de l'assistance lors du dîner de cabane à sucre

Madeleine de Verchères refermant la porte du fort à Verchères en 1690.

Venez en connaître davantage le 29 juin à Verchères !

Merci à nos commanditaires

T.: 450 469-3090
info@coteaurougemont.ca

POUR VOS ÉVÉNEMENTS
T.: 514 467-2519
marie-eve.molloy@coteaurougemont.ca

Caisse Desjardins de Granby-Haute-Yamaska
Caisse Desjardins de Marieville-Rougemont
Caisse Desjardins de Saint-Césaire
La Caisse populaire de l'Ange-Gardien

Desjardins

Coopérer pour créer l'avenir

Chevaliers de Colomb conseil 3105 Saint-Paul-d'Abbotsford

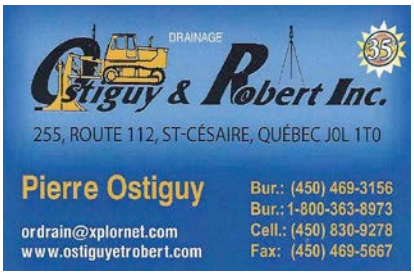

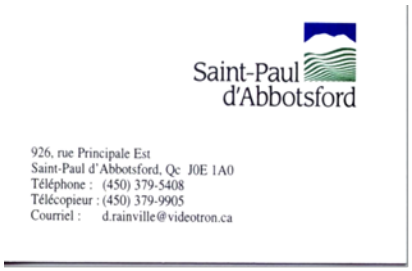

Ministre Hélène David

Dean Thomson
Pomiculteur
Saint-Paul-d'Abbotsford

Espace disponible
pour votre
carte professionnelle

625 rang de la Montagne Saint-Paul-d'Abbotsford
www.lespetitscailloux.com Tél. 450-379-9368

Ils ont à cœur notre histoire régionale !